



# Notas Confidenciales

La ventaja de estar bien informado

**Directores: J. Enrique Ríos – Douglas Balbín. Jueves 5 de marzo de 2009. Edición 3.921**

## Medellín mostrará nueva cara al mundo

Desde 1961, Medellín ha recibido recursos por US\$1.300m del Banco Interamericano de Desarrollo, BID, para la financiación de diferentes proyectos. Luis Guillermo Echeverri, director del Banco en Colombia y Perú, explicó que estos recursos se han destinado para proyectos como las centrales hidroeléctricas Playas, Porce II y III, saneamiento del Río Medellín, desviación de los ríos Negro, Piedras y Buey; y el programa de convivencia y seguridad ciudadana, entre otros. Medellín quiere mostrar su nueva cara al mundo con la realización de la Asamblea de Gobernadores del BID, del 27 al 31 de marzo, básicamente el proceso de transformación no sólo en materia de infraestructura sino también en su desarrollo social. Para aprovechar esta oportunidad, la ciudad ha programado más de 300 certámenes artísticos y culturales. Y para atender a los cerca de 5.000 visitantes nacionales y extranjeros esperados, han sido sensibilizadas 900 personas del sector turístico. En la preasamblea, el presidente del BID, Luis Alberto Moreno, se reunirá con los jóvenes y las comunidades de Salgar y San Javier; y estará en Comfama para debatir temas de actualidad.

## Los alimentos también tienen sus bancos

Erradicar el hambre es el principal objetivo trazado por la Red Nacional de Bancos de Alimentos, creada en Medellín con la participación de los 28 bancos existentes en el país. Según las cifras, más del 46% de las familias colombianas tiene inseguridad alimentaria, siendo niños y mujeres los más vulnerables; y de los primeros, el 12% tiene un atraso en su desarrollo y crecimiento. Los bancos de alimentos son una iniciativa de la iglesia católica que ha tenido eco en ciudadanos y en la empresa privada como Alquería y Unilever, así como en las fundaciones empresariales del Grupo Nacional de Chocolates y Exito. Al año mueven 15.000 toneladas de alimentos para beneficio de más de 800.000 personas con alimentación diaria. Guillermo Bonilla, director del Banco Arquidiocesano de Medellín, destacó que con la Red se le abrirá a Colombia la posibilidad de participar de la Red Global de Bancos de Alimentos y acceder a recursos de cooperación.

## Interactuar formará en gastronomía y hotelería

Desde finales de 2008, Interactuar (antes Actuar Famiempresas) construye el Centro de Formación y Asistencia Técnica para las Microempresas del Sector Turismo y Gastronomía de Antioquia. Para la obra tiene aportes del Gobierno belga a través de la Fundación Actec, por €450.000, para la adecuación inicial, camas, hornos y demás elementos de dotación. Hasta el momento, el edificio que se construye en la sede de Interactuar en Bello, tiene un avance de más del 60% y se espera que esté operando en el segundo semestre

de este año. Con este proyecto Interactuar busca contribuir al desarrollo económico y social de las poblaciones vulnerables de Antioquia, apoyando iniciativas empresariales y ofreciendo formaciones profesionales en el sector de la hotelería y el turismo. El sector de Hotelería y Turismo tendrá un espacio didáctico de 271.4m<sup>2</sup> y el de Gastronomía 451.9m<sup>2</sup>. El edificio incluye también tres aulas convencionales destinadas a la formación empresarial, sala de profesores y áreas comunes.

## Renting Colombia creció 53.2% en ingresos

La decisión de no repartir dividendos en 2008 le permitió a la firma una consolidación patrimonial de \$182.593m a diciembre con aumento del 25.1%. En esa dirección el crecimiento no se hizo esperar con ingresos por \$207.227m (+53.2%) y la utilidad neta aumentó 62.2% a \$24.193m. Los activos crecieron 3.4% a \$523.176m, mientras que los pasivos bajaron 5.4% a \$340.582m. De los hechos relevantes de 2008 para Renting Colombia sobresalen el haber firmado con el Gobierno un acuerdo de estabilidad jurídica que le permitirá realizar inversiones por \$1.1b en 20 años. De otra parte, adquirió la transportadora de carga Tempo, considerada como negocio estratégico para la compañía.

## Concreto aumentó la utilidad en 69%

En 2008, Concreto obtuvo ganancias netas por \$38.290m, cifra superior en 69% a la alcanzada en 2007. La operacional subió 45.5% a \$40.159m. La compañía reportó ingresos operacionales por \$470.132m, con aumento del 40%. La Asamblea, convocada para el 27 de marzo, votará la propuesta de repartir un dividendo ordinario de \$54 por acción, pagadero en cuatro cuotas, en abril, mayo, septiembre y marzo de 2010. Repartirá entre los accionistas \$15.326m y trasladará \$19.134m a la reserva para capital de trabajo.

## Runrunes...Runrunes...Runrunes

■ BANCOLOMBIA colocó bonos ordinarios subordinados por \$400.000m, primera emisión de un cupo global de \$1b. La oferta inicial fue de \$300.000m, pero la demanda subió a \$575.407m.

■ COLOCÓ \$65.100m a 10 años, con tasa del 10.70% EA; \$125.900m a 10 años y al IPC+6.45% EA; y \$209.000m a 15 años, al IPC+6.90% EA.

■ DESDE mañana, UNE abre "oficina" en Facebook: MY FUNNY UNE, que les permitirá a los usuarios registrados en esa red social, tener contacto permanente y único con la empresa de telecomunicaciones, y disfrutar de sus servicios.

■ LA Junta Directiva y la gerenta de la Andi seccional Antioquia, Cristina Botero, le brindaron homenaje a Coltabaco con motivo de sus 90 años de operaciones.

■ AIRES ganó \$2.401m en 2008 y había perdido \$6.200m en 2007. Las ventas crecieron 22.8% a \$199.244m.

## Muestra Mensual del Comercio Minorista

Variación % de las ventas reales del comercio minorista. Total nacional 2008 – 2007 Diciembre

Años y meses	Dic. 2008 – Dic. 2007	Enero – Dic. 2008 / Enero – Dic. 2007	Enero 2007 – Dic. 2008 / Enero 2006 – Dic. 2007
	Variación anual	Variación año corrido	Var. acumulada anual
Diciembre 2005	10.09	9.53	9.53
Diciembre 2006	12.31	14.66	14.66
Enero 2007	16.12	16.12	15.17
Febrero	15.83	15.98	15.55
Marzo	20.83	17.67	15.97
Abril	8.07	15.16	15.73
Mayo	11.67	14.41	15.55
Junio	10.61	13.74	14.99
Julio	7.25	12.71	14.25
Agosto	10.96	12.48	13.90
Septiembre	10.21	12.20	13.15
Junio	4.29	11.33	12.05
Noviembre	9.62	11.16	11.30
Diciembre	7.31	10.66	10.66
2008 Enero	3.35	3.35	9.66
Febrero	7.83	5.51	9.12
Marzo	1.15	3.95	7.59
Abril	2.27	3.54	7.14
Mayo	1.07	3.03	6.30
Junio	0.49	2.59	5.49
Julio	1.76	2.46	5.03
Agosto	0.26	2.18	4.19
Septiembre	-1.85	1.70	3.21
Octubre	-0.37	1.49	2.83
Noviembre	-3.31	1.02	1.77
Diciembre	-3.37	0.46	0.46

Variación porcentual del empleo del comercio minorista. Diciembre 2008 – 2007

Años y meses	Dic. 2008 – Dic. 2007	Enero – Dic. 2008 / Enero – Dic. 2007	Enero 2007 – Dic. 2008 / Enero 2006 – Dic. 2007
	Variación anual	Variación año corrido	Var. acumulada anual
Diciembre 2005	6.11	4.05	4.05
Diciembre 2006	6.09	5.39	5.39
Enero 2007	6.83	6.83	5.58
Febrero	6.61	6.72	5.75
Marzo	7.88	7.11	6.01
Abril	6.07	6.85	6.06
Mayo	6.72	6.82	6.18
Junio	7.06	6.86	6.33
Julio	7.82	7.00	6.58
Agosto	7.74	7.09	6.80
Septiembre	7.46	7.13	6.86
Junio	6.89	7.11	6.87
Noviembre	6.93	7.09	7.01
Diciembre	7.54	7.13	7.13
2008 Enero	6.55	6.55	7.11
Febrero	6.87	6.71	7.13
Marzo	5.26	6.22	6.91
Abril	6.19	6.21	6.91
Mayo	6.06	6.18	6.86
Junio	4.82	5.95	6.67
Julio	3.22	5.56	6.28
Agosto	1.76	5.07	5.78
Septiembre	1.29	4.64	5.26
Octubre	0.28	4.19	4.70
Noviembre	0.27	3.81	4.13
Diciembre	-1.48	3.33	3.33

Fuente: Dane.



Acompañamos a los empresarios en su objetivo de proyectar la solidez de sus Compañías y el crecimiento del País.

Notas Confidenciales, un producto de J. Enrique Ríos Comunicación. LICENCIA 2034.

Calle 51 #51-31 Medellín, Colombia. Tel: 2519419 Fax: 2515913 E-mail: rioscomunicacion@une.net.co

**DJIA: 6.875,84**  
+149.82 +2.23%

**Nasdaq: 1.353,74**  
+32.73 +2.48%

**S&P: 712.87**  
+16.54 +2.38%

**Nikkei: 7.290,96**  
+61.24 +0.85%

## NORTEAMERICA

♦ **El presidente Barack Obama anunció una reforma a fondo en el otorgamiento de contratos federales a empresas privadas porque se ha derrochado dinero de los contribuyentes. La meta es ahorrar US\$50.000m.**

♦ En EE.UU., mujeres y minorías raciales tendrán un cupo de US\$500.000m anuales en los contratos federales.

♦ **El primer ministro británico Gordon Brown pidió a Estados Unidos alinear a socios y aliados en un esfuerzo por resolver la crisis económica global.**

♦ Gigantescos buques en Nueva York esperan que les reciban los cargamentos de petróleo. Antes, el mercado se los arrebató pero ya no ocurre eso.

♦ **En Estados Unidos los inventarios de crudo y gasolina bajaron en la última semana 463.000 y 642.000 barriles. Los destilados crecieron 1.6m de barriles.**

♦ En EE.UU. se perdieron 697.000 empleos en febrero, la mayor cifra desde 2001. En enero se eliminaron 641.000.

♦ **Los países más pobres también se afectarán por la crisis financiera internacional, alertó el director gerente del FMI, Dominique Strauss-Kahn.**

♦ El riesgo con la pobreza extrema está en que derive en catástrofes humanitarias de consecuencias impredecibles. El empobrecimiento lleva a perder avances logrados en tiempo de prosperidad.

♦ **El FMI estima que hay 20 países en alto riesgo por la crisis financiera internacional y que para paliar los efectos negativos deberá destinar unos US\$25.000m.**

♦ En Estados Unidos, la economía va camino de contraerse tanto en este trimestre, como ya sucedió entre octubre y diciembre, según Richard Fisher de la Fed en Dallas.

♦ **El secretario del Tesoro, Timothy Geithner, dijo que el gobierno de George W. Bush fracasó en las inversiones requeridas para energía, salud y seguridad.**

## CHINA Y ASIA

♦ En China, la industria manufacturera subió en febrero a 49% frente al 45% de enero. El indicador genera optimismo entre el gobierno y los empresarios.

♦ **China Life Insurance descartó una oferta por la filial asiática de AIG cuyas cuentas pendientes de pago urgente suman US\$60.000m.**

♦ En Australia, el PIB del cuarto trimestre se contrajo 0.5%, resultado que no se veía en ocho años. Canberra le inyecta US\$6.600m al consumo.

♦ **En Japón, el uso de las refinerías se disparó al 86.6%, de una capacidad total de 4.9 millones de barriles diarios. Es la mejor cifra desde agosto de 2008.**

♦ En Japón, Nomura Holdings, la mayor correduría, emitirá acciones por US\$3.300m (300.000m de yuanes) para reforzar su capital afectado por malas inversiones.

♦ **En Japón, los fabricantes de automóviles Honda, Nissan y Mazda reconocieron la necesidad de pedir ayuda al gobierno para enfrentar la caída en ventas.**

♦ Toyota ya pidió US\$2.000m (200.000m de yenes) al gobierno para impulsar la compra de automóviles.

♦ **En India, el Banco Central bajó medio punto la tasa de interés a 5%; ve menor crecimiento de la economía.**

♦ El banco central de China aumentará este año los préstamos para ayudar al crecimiento del país. En 2008 hubo préstamos nuevos en yuanes por 4.9b (+30%).

♦ **La subsidiaria de Motorola en el este de China dejará de producir celulares en el segundo trimestre por los problemas económicos que afronta la matriz, obligada a despedir 4.000 empleados.**

## LATINOAMERICA

♦ Ecuador no ve necesario otro recorte en la producción diaria por parte de la OPEP.

♦ **En Argentina, el gobierno puso en marcha una estrategia para combatir el trabajo infantil en los cultivos de verduras y hortalizas.**

♦ Estados Unidos y Argentina discuten en torno a cierta laxitud del gobierno suramericano en el control para impedir el lavado de dinero.

♦ **En Chile, la banca ganó US\$125m (\$76.402m) en enero, sin comparar con igual mes de 2008.**

♦ En Perú, el Banco Central rebajará este mes en 0.25% la tasa de referencia para dejarla en 6%.

♦ **En Brasil el superávit fiscal bajó en enero de 18.662m de reales a 5.188m (US\$2.175m) por más gasto público y menos ritmo de la economía.**

♦ Brasil puso en marcha una ofensiva para llevar más turistas sudamericanos y compensar la menor llegada de europeos y estadounidenses cuyos bolsillos están pelados.

♦ **Petrobras creció 52% las utilidades del cuarto trimestre a 7.600m de reales, por mayor producción.**

## VENEZUELA

♦ El Banco Central redujo en dos puntos el encaje para darle mayor liquidez al sistema financiero.

♦ **El panorama de la industria automotriz es complejo por la lentitud del Cadivi en la aprobación de divisas. Las cuentas pendientes suman US\$671m.**

♦ El sector de vehículos de ensamble da empleo a 11.000 personas cuya estabilidad está en riesgo así como el trabajo en 323 concesionarios.

♦ **El gobierno fijó cuotas mínimas de producción para atender el mercado regulado de alimentos. En aceites, azúcar, café, queso y salsa de tomate, el 95% tendrá precio controlado y un 5% será libre.**

♦ El gobierno aplazó al menos este año la nacionalización del Banco de Venezuela, filial del Santander de España, por la afectación del menor precio del petróleo.

♦ **También están pendientes de nacionalizar la siderúrgica Sidor y la filial de Cemex.**

## EUROPA

♦ Las utilidades de la productora de petróleo rusa, Rosneft, cayeron 64% en el cuarto trimestre a US\$776m por bajo precio. En todo 2008 ganó US\$11.120m (+75%).

♦ **En Gran Bretaña crece el desempleo y hay menos vacantes en las empresas. Aumentan bajos salarios.**

Aliados de su bienestar

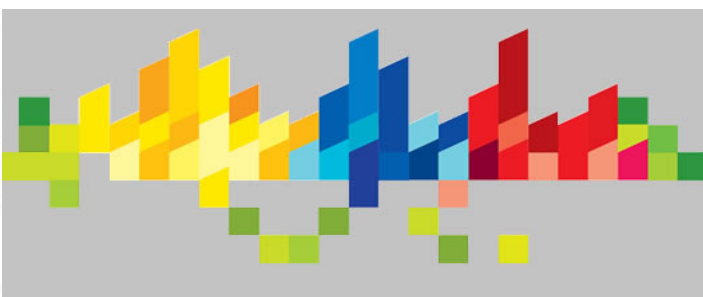

### El tercer departamento regional

**Dep. Regional de Operaciones 3.** Prepara las operaciones y supervisa la cartera de proyectos de los países en el norte de América del Sur (Colombia, Ecuador, Guyana, Perú, Suriname y Venezuela) y en el Caribe de habla inglesa: Bahamas, Barbados, Jamaica y Trinidad y Tobago. El Departamento respalda la Iniciativa para la Integración de la Infraestructura Regional en América del Sur, contribuye a diseminar conocimientos y realizar actividades de investigación y produce algunos de los productos intelectuales del Banco.

**Departamento Financiero.** Es responsable de las políticas, la planificación, la movilización y la administración de los recursos de capital del Banco. Su misión es salvaguardar los activos de la institución, haciendo posible que el BID sea un intermediario de bajo costo entre los mercados de capital y los países miembros prestatarios. Sus principales objetivos son: realizar operaciones eficaces, desde el punto de vista de los costos, en los mercados de capital; establecer una política financiera dinámica y ofrecer una programación financiera y una gestión del riesgo oportuna; garantizar que se cumplan todas las obligaciones financieras y se reembolsen todos los créditos; preparar estados financieros exactos y puntuales; y supervisar los controles internos en el procesamiento de las transacciones financieras.

**Departamento Legal.** Asesora legalmente a la gerencia, al Directorio Ejecutivo y a la Asamblea de Gobernadores con respecto a las actividades diarias del Banco. La biblioteca legal cuenta con los auspicios del Departamento Legal.

### Programas con planeación estratégica

*El Departamento de Efectividad en el Desarrollo y Planificación Estratégica es responsable de asegurar la efectividad en el desarrollo mediante el planteamiento de un enfoque concreto, integrado y sistémico para mejorar la calidad y el control; proporciona asimismo apoyo operativo a los Departamentos Regionales de Operaciones en materia de análisis de gestión de la cartera, adquisiciones, gestión financiera de proyectos y evaluación del riesgo fiduciario; y es responsable de la formulación de propuestas para orientar los planes estratégicos, la coordinación de la totalidad de formulación de políticas institucionales de todo el Banco y la supervisión del programa operativo. De este Departamento también hacen parte otros como el de Integración y de Programas Regionales, del Sector Privado, de Desarrollo Sostenible y el de Investigación.*

### Otros departamentos de Efectividad y Planeación

**Dep. de Integración y de Programas Regionales (INT).** Respalda los esfuerzos de los países miembros para lograr la integración, el comercio y otros temas de relevancia para la región. Coordina los programas de cooperación técnica en los sectores de aduanas, infraestructura, desarrollo fronterizo y políticas tributarias. Está a cargo de dos institutos del BID: el Inst. para la Integración de América Latina y el Caribe (Intal) y el Inst. Interamericano para el Desarrollo Social (Indes).

**Dep. del Sector Privado (PRI).** Otorga préstamos directos y garantías para proyectos de infraestructura del sector privado y para el desarrollo de los mercados internos de capital en América Latina y el Caribe.

**Dep. de Desarrollo Sostenible (SDS).** Apoya los objetivos del BID con asesorías técnicas a los equipos de proyecto y del análisis cualitativo de las operaciones. Desarrolla estrategias sectoriales, políticas y directrices para reforzar el diseño de préstamos y gestión de la cartera. Crea y divulga conocimientos e información que luego son incorporados a futuros préstamos del Banco. Participa en la formulación y el diseño de operaciones de cooperación técnica a nivel regional, y en operaciones a escala nacional en apoyo a la microempresa y a la pyme.

**Dep. de Investigación (RES).** Prepara estudios innovadores e investigaciones comparativas de temas de desarrollo de relevancia para Latinoamérica y el Caribe. Genera una gama de productos y servicios derivados de sus investigaciones y divulga sus estudios a autoridades gubernamentales y la academia.

